KLUKA

GAZETA WYDAWANA PRZEZ TOWARZYSTWO MIŁOŚNIKÓW RYDUŁTÓW OD 1994 ROKU

Nr 341 ISSN 1426-9271 miesięcznik 1 Czerwiec 2014 2 zł (w tym 8% VAT)

Rydułtowy i gminy powiatu wodzisławskiego oraz rybnickiego

XV Lecie Szkoły Muzycznej im. Pawła Świętego

Święto Flagi w Rydułtowach i Święto Strażaków

Redaktor wydania:
Henryk Machnik

XV—lecie Szkoły Muzycznej

Występy artystów Szkoły Muzycznej przed Urzędem Miasta

Ślubowanie młodych strażaków OSP w Rzuchowie

Koncert pieśni maryjnych w Syrynii

Święto flagi

Na podbój świata

Już parę razy pisałam o zwierzętach, które w jakiś sposób szczególnie przyciągają naszą uwagę lub są nam bardzo bliskie – budzą nasze zainteresowanie. Dziś nieco o egzotycznym ale coraz bliższym ludziom „małym bracie". Sama jego nazwa szop pracz budzi ciekawość. Pochodzi z tropików. Przywędrował na północ i dziś uchodzi za amerykańskie zwierzę. Ich stolicami są Chicago i Toronto, bo jedne żyją na wsi a inne w mieście. Jest silnie związany z wodą ale posiada niesłychaną zdolność adoptowania się do nowych warunków.

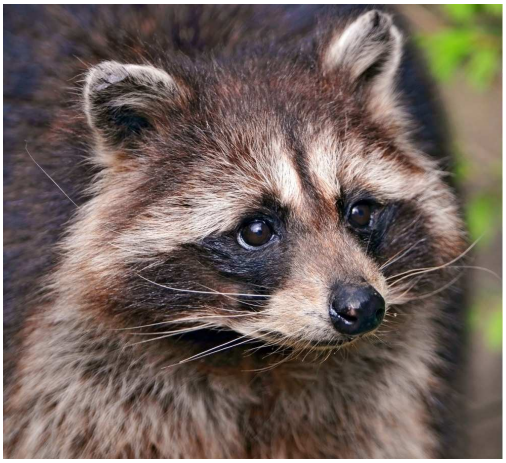

Są wszystko żerne. To sprawiło, że szopy „krok po kroku" podbijają stopniowo coraz to nowe tereny. Ich naturalnymi wrogami są lisy i kojoty. Na swoim terenie mają często parę kryjówek. Od kilku dziesięciu lat upodobały sobie Europę Zachodnią. Ich „stolicą" jest Kassel w Niemczech. Tam żyje 100 osobników na 1 km kwadratowym. Niedawno pojawiły się również w Polsce – zadomowiły się i rozmnażają. Istnieją nawet obawy, że szop może wyprzeć nasze rodzime gatunku np. kuny. Może również zagrażać ptakom. Przesympatyczny – wręcz cukierkowo wyglądający szop jest zwierzęciem bardzo inteligentnym i świetnie sobie radzi nawet w niesprzyjających warunkach. Stara się dorównać człowiekowi pokonując przeszkody w każdym środowisku miejskim lub wiejskim, bądź leśnym i świetnie sobie radzi w terenach uprawnych. W terenach leśnych lub polach szuka sobie bliskości wody. Wiadomo – „pierze" posiłek przed zjedzeniem. Dlaczego? Nie znalazłam konkretnej odpowiedzi. W świecie nie szukają wody. Np. w Toronto przyzwyczaiły się do ruchu ulicznego – potrafią przechodzić przez jezdnie. Giną też czasem pod kołami. Potrafią otwierać drzwi do mieszkań, szaf, lodówek. Doskonale wspinają się po rynnach. Okres godowy u szopa rozpoczyna się wiosną. Wówczas samiec kryje wszystkie samice spotkane na swojej drodze – terytorium (ok. 3-4 km kwadratowe) młode rodzą się mniej więcej za 2 miesiące – w ilości 4,5 w miocie, są ślepe i głuche. Najchętniej buduje gniazda wysoko w gałęziach drzew. Nie stroni jednak od osiedlenia się w bliskim sąsiedztwie człowieka. Nie gardzi również lisią norą, jakąś niewielką jaskinią, opuszczonym garażem lub kominem. Młode po mniej więcej 3 tygodniach otwierają oczy i zaczynają słyszeć. Matka wychowuje je sama, strzeże przed samcami, które je zjadają. Mlekiem karmi je 8 tygodni. Potem stopniowo przynosi inny stały pokarm. Szop jest zwierzęciem mięsożernym. Poluje więc na małe ssaki, ptaki, żaby czy nawet węże ale może się też żywić owocami, nasionami i jagodami. Potrafi swoją dietę dostosować do warunków klimatycznych i pokarmowych, w których akurat przyszło mu żyć. Pomiędzy 12 a 20 tygodniem życia następuje u młodych wymiana zębów mlecznych na stałe. Już 5 tygodniowe maluchy zaczynają rozrabiać: skakać i wspinać się po drzewach.

Długość ich ciała z ogonem wynosi 60-80 cm. Waga 6-7 kg. Pierwszą zimę młode spędzają z matką. Szopy większość zimy przysypiają, choć w hibernację (sen zimowy) nie zapadają. Już jesienią przygotowują się do „drzemki". Bardzo długo jedzą, gromadzą zapasy tłuszczu. Młode szopy stają się samodzielne dopiero w drugiej jesieni od urodzin. Gdy szop zamieszka w jakimś gospodarstwie, będzie jadał odpadki ze śmietnika. Mają bardzo zręczne – pięciopalczaste łapki, więc bez trudu otwierają różne pojemniki. W ich jadłospisie są wtedy również warzywa z grządek. Często zaglądają tez do kuchni i spiżarni. Jeżeli szopa zaakceptujemy jako domownika i nie będziemy go przepędzać, bez trudu da się go oswoić, nauczyć co może jeść a czego nie. Lubi gdy wystawia mu się pokarm w misce. Podobno wtedy może okazać się tak pojętnym i towarzyskim zwierzęciem jak kot i pies. Ale nie wszystko u szopa jest „cacy". Jest drapieżnikiem. Posiada liczne pasożyty, które z niego przenoszą się na psy, koty, konie a nawet człowieka. Największym „fatum" okazały się w Japonii. Tam przed laty ukazała się bajka czy kreskówka z szopem w roli głównej. Japończycy się nim zachwycili i przywieźli żywe z ameryki. Wypuszczono je do lasu w pobliżu pagód – starych świątyń. Szopy zaczęły gryźć drzewa, niszczyć świątynie. Dokonywały strasznego spustoszenia w zabytkach. Dziś Japończycy prowadzą z nimi walkę. Nas ludzi, w tym zwierzątku najbardziej fascynuje przydomek „pracz". Mimo jego umiejętności przystosowawczych najlepszym miejscem dla niego jest skraj lasu z dostępem do rzeki lub jeziora. „Pracz – lotor" to jego łacińska nazwa. To oznacza „pracz". Jego indiańskie imię – „arukum" – ten, który drapie rękami (wszak ma 5 palców). To wzięło się z tego, że zwierzęta przed posiłkiem często w charakterystyczny sposób „piorą" pożywienie w wodzie. Nie jest prawdą, co kiedyś przypuszczano, że robią to dlatego, że nie mają wystarczającej ilości śliny, by móc przełykać. Dziś przypuszcza się, że „piorą pożywienie" by sprawdzić, czy nie ma w nim nic ostrego, co mogło by zaszkodzić. Chętnie też łowią ryby. Szop prowadzi żywot samotniczy ale gdy na zamieszkałym terenie występuje dostatek pokarmu zwierzęta te łączą się czasem w luźne grupy co jednak w przypadku szopa – nie jest regułą.

Horacy

SPRAWOZDANIE Z PRAC BURMISTRZA I URZĘDU

za okres od 25 kwietnia do 21 maja 2014 roku

1. KOMPLEKSOWA TERMOMODERNIZACJA SZEŚCIU OBIEKTÓW UZYTECZNOŚCI PUBLICZNEJ

W Przedszkolu Publicznym Nr 2 zamontowano na dachu 5 kolektorów słonecznych. Aktualnie wykonuje się instalację solarną wewnątrz budynku.
Na budynku Przedszkola Publicznego nr 3 zainstalowano 5 kolektorów słonecznych. Wykonywana jest instalacja solarna wewnątrz budynku.
W budynku Zespołu Szkół wykonuje się konstrukcję pod kolektory słoneczne.
Termin wykonania robót: 30 lipiec.
Wartość robót budowlanych: 194 955,00 zł.

W dniu 5 maja przekazano wykonawcy - firmie Technika Grzewcza i Sanitarna Brunon Raszczyk - teren budowy w OSP Radoszowy. Wykonano już instalację centralnego ogrzewania: piony, podejścia grzejnikowe, zamontowano grzejniki. Trwa dostosowywanie kotłowni do montażu kotła olejowego. Termin realizacji zadania: 30 lipiec.
Wartość realizowanych robót: 133 966,40 zł

2. MODERNIZACJA ULICY ŻELAZNEJ

Wykonawca robót - firma PRD Racibórz - dokonał wymiany krawężnika na całej długości drogi. Zostały wykonane wszystkie wjazdy do posesji. Wykonano chodnik z kostki betonowej wzdłuż projektowanej drogi. Przykanaliki deszczowe wykonano w 80%. Rozpoczęto frezowanie nawierzchni asfaltowej.
Termin wykonania : 15 października.
Wartość robót budowlanych: 838 888,89 zł.

3. MODERNIZACJA ULICY RADOSZOWSKIEJ

Podczas uzgadniania projektu stwierdzono, że mapy zastosowane przez projektanta straciły ważność z przyczyn technicznych - w obrębie tego zadania w ulicy Radoszowskiej zostały wybudowane nowe sieci, które oddano już do użytku. Projektant został zobligowany do aktualizacji podkładów geodezyjnych i ponownego naniesienia rozwiązań projektowych drogi oraz kanalizacji deszczowej na zaktualizowanych mapach. W związku z powyższym został wydłużony czas na opracowanie dokumentacji projektowej - do 31 lipca.
Termin opracowania dokumentacji projektowej: 31 lipca.
Wartość umowy : 180 810,00 zł

4. BUDOWA PĘTLI AUTOBUSOWEJ PRZY UL. RADOSZOWSKIEJ

Trwają prace projektowe.
Termin opracowania dokumentacji projektowej: 15 lipca.
Wartość umowy : 14 760,00 zł

5. PRZEBUDOWA I ROZBUDOWA DROGI UL. RADOSZOWSKIEJ

Trwają prace wykończeniowe.

6. MODERNIZACJA UL. RACIBORSKIEJ – BOCZNEJ

W dniu 28 kwietnia projektant złożył wniosek o pozwolenie na budowę.
Termin wykonania dokumentacji projektowej (wraz z uzyskaniem decyzji o pozwoleniu na budowę) – 16- czerwiec.
Wartość prac projektowych: 4 920,00 zł

7. ZAGOSPODAROWANIE TERENU POMIĘDZY ULICAMI STRZELCÓW BYTOMSKICH I JAGIELLOŃSKĄ

W dniu 5 maja projektant uzupełnił dokumentację. W Starostwie trwa weryfikacja złożonej dokumentacji w celu wydania decyzji na realizację zadania.
Termin wykonania dokumentacji: 4 lipiec.
Wartość umowy : 23 247,00 zł

8. MODERNIZACJA BUDYNKU SP1

Trwają prace projektowe związane z opracowaniem projektu zabezpieczeń pożarowych budynku i hali sportowej. Projekt opracowuje firma EMGIE-PROJEKT Sp. z o. o. z Kielc (za kwotę 33 702,00 zł).
Termin opracowania dokumentacji wraz z uzyskaniem pozwolenia na prowadzenie robót upływa 15 października.

9. POPRAWA EFEKTYWNOŚCI ENERGETYCZNEJ BUDYNKÓW OŚWIATOWYCH - SZKOŁA PODSTAWOWA NR 1

Przygotowywane jest zapytanie ofertowe na wybór projektanta. W ramach opracowywanej dokumentacji planuje się także wymianę sufitu kasetonowego w hali sportowej.
Termin opracowania dokumentacji wraz z zakończeniem robót planuje się wyznaczyć na 16 lutego 2015 r. Łączna wartość kosztorysowa zadania wynosi 2 580 108,30 zł. W skład zadania wchodzi wartość termomodernizacji obiektu SP1, modernizacji wewnętrznej instalacji c.o. oraz wymiany instalacji elektrycznej wraz z wymianą źródeł oświetlenia na energooszczędne - w budynku szkoły i hali sportowej.

10. MODERNIZACJA BOISKA WIELOFUNKCYJNEGO W GIMNAZJUM NR 1

W dniu 7 maja wykonawca przystąpił do pracy. Przesunięto boisko do siatkówki plażowej. Przełożono obrzeża poprzecznych krańców boiska wielofunkcyjnego - celem poprawnego ukształtowania terenu pod nawierzchnię poliuretanową.
Termin realizacji zadania: 14 sierpnia.
Wartość dokumentacji projektowej i robót do zrealizowania (formuła „zaprojektuj i wybuduj"): 184 623,00 zł

11. PUNKT SELEKTYWNEJ ZBIÓRKI ODPADÓW KOMUNALNYCH

W dniu 6 maja ogłoszono postępowanie przetargowe, prowadzone w formule „zaprojektuj i wybuduj". Termin składania ofert upłynął dnia 21 maja.

12. PRZYŁĄCZE KANALIZACJI SANITARNEJ DO BUDYNKU SZKOŁY PODSTAWOWEJ NR 3

Opracowany kosztorys inwestorski opiewa na kwotę 81 146,40 zł (netto). Przygotowywane jest zapytanie ofertowe na wybór wykonawcy robót. Planuje się, że rozpoczęcie robót nastąpi 1 lipca. Planowany termin zakończenia prac: 25 sierpnia.

13. ODWODNIENIE TERENU OSIEDLA DOMKÓW JEDNORODZINNY NAD SKARPĄ PKP

Przekazano projektantowi dokumenty związane z wypisem i wyrysem z miejscowego planu zagospodarowania przestrzennego.
Termin opracowania dokumentacji projektowej: 30 czerwca.
Wartość umowy : 8 490,00 zł

14. MODERNIZACJA ULICY GAJOWEJ – ODWODNIENIE

W związku z brakiem planu zagospodarowania przestrzennego na części obszaru planowanego zadania, wystąpiono do Samorządowego Kolegium Odwoławczego o wskazanie organu zastępczego dla określenia warunków zabudowy.
Termin opracowania dokumentacji projektowej: 15 lipca.
Wartość umowy: 9 850,00 zł.

15. DROGA NA OSIEDLU NA WZGÓRZU 2B-2E

Dokumentacja projektowa, dotycząca przebudowy drogi wewnętrznej wraz z włączeniem do drogi gminnej na Osiedlu Na Wzgórzu od numeru 2A do 2E, została złożona w dniu 18 kwietnia w Starostwie Powiatowym w Wodzisławiu Śl. celem uzyskania pozwolenia na prowadzenie robót budowlanych. Wartość dokumentacji: 4 050,00 zł.

16. BUDOWA PRZYDOMOWYCH BIOLOGICZNYCH OCZYSZCZALNI ŚCIEKÓW

Firma AT GROUP S.A. Krupski Młyn opracowała program funkcjonalno-użytkowy dla zadania „Budowa przydomowych biologicznych oczyszczalni ścieków na terenie miasta Rydułtowy".
Wartość opracowanej dokumentacji : 9 225,00 zł.

17. OŚWIETLENIE ULICY JACKA

W dniu 23 kwietnia została podpisana umowa na wykonanie robót budowlanych z firmą Stefan Fidewicz, Waldemar Hnida, P.U.P. „ELEKTROWSKAZ" S.C. z siedzibą w Raciborzu.
Wartość umowy: 16 771,60 zł.
W dniu 23 kwietnia została podpisana umowa na pełnienie funkcji inspektora nadzoru z firmą „ZEAZ" Dorota Fojcik z Rybnika (kwota 984,00 zł).
Termin wykonania robót: 31 sierpnia.

18. MUR OPOROWY NA UL. SKALNEJ – PROJEKT

Trwają prace projektowe.
Termin opracowania dokumentacji wraz z uzyskaniem pozwolenia na budowę: 15 września.
Wartość umowy na opracowanie dokumentacji projektowej: 4 920,00 zł.

19. ROZBUDOWA MONITORINGU MIEJSKIEGO

Na zapytanie ofertowe dotyczące opracowania projektu budowlano-wykonawczego zasilania kamery monitoringu wizyjnego przy ul. Raciborskiej (teren za budynkiem Urzędu Stanu Cywilnego) wpłynęły dwie oferty cenowe. Najkorzystniejszą ofertę złożyło Przedsiębiorstwo Produkcyjno-Usługowo-Handlowe "ELEKTROBUD" Roman Konsek z Rybnika. Trwają prace projektowe.
Termin realizacji umowy: 31 lipca.
Wartość prac projektowych: 2 681,40 zł
W dniu 12 maja ogłoszono zapytanie ofertowe na dostawę, doprowadzenie zasilania oraz montaż kamery monitoringu wizyjnego w obrębie budynku nr 37 przy ulicy Plebiscytowej. Termin składania ofert upłynął 21 maja.

20. MODERNIZACJA KŁADKI DLA PIESZYCH NAD TORAMI PKP

Ogłoszono przetarg nieograniczony na remont kładki nad torami PKP przy ulicy Obywatelskiej. Otwarcie ofert nastąpiło 16 maja. Złożono 4 oferty cenowe.

21. BUDOWA ULICY RADOSZOWSKIEJ - BOCZNEJ

W dniu 9 maja zostało ogłoszone zapytanie ofertowe na opracowanie dokumentacji projektowej.
Termin składania ofert upłynął 20 maja. Złożono 5 ofert cenowych.

LYSKI — LIMBA - DRZEWO ŚWIĘTEGO
W dniach 29 i 30 kwietnia br. przed Urzędem Gminy Lyski rozdano mieszkańcom 700 sztuk sadzonek drzewek gatunku sosna zwyczajna, jodła pospolita, świerk pospolity i daglezja zielona. Partnerem akcji było Nadleśnictwo Rudy Raciborskie i Nadleśnictwo Rybnik, które na ten cel przeznaczyły sadzonki.

Sadzonkę miał możliwość otrzymania każdy, kto przyniósł minimum 10 sztuk zużytych baterii. Dzięki temu zebrano ponad 7000 sztuk zużytych baterii.
Zainteresowanie mieszkańców było bardzo duże z uwagi na cel jaki przeświecał akcji. Było nim nie tylko pozbycie się w sposób właściwy uciążliwych odpadów, ale także upamiętnienie ważnego historycznego wydarzenia jakim była kanonizacja Papieża Jana Pawła II.
Rozdając sadzonki pracownice Urzędu zachęcały mieszkańców, aby symbolicznie posadzone na swojej działce drzewko upamiętniało to ważne dla wydarzenie.
Ten sam gest uczynił Wójt Gminy Lyski Grzegorz Gryt sadząc, wraz z Przewodniczącym Rady Gminy Krystianem Widenką i w obecności radnych oraz sołtysów, obok budynku Urzędu w dniu 29 kwietnia sosnę limbę, jako pamiątkę kanonizacji Ojca Świętego Jana Pawła II. Limba była podobno ulubionym drzewem Świętego.

ŻORY - W Żorach powstaje krematorium. Na działce przy Alei Armii Krajowej, obok cmentarza komunalnego w Żorach, powstaje pierwsze krematorium w regionie. Będzie miało nazwę Sacrum. Firma informuje, że wszystko będzie gotowe na przełomie tego i przyszłego roku, ale nie podaje kosztów inwestycji. To będzie najnowocześniejszy tego typu zakład na Górnym Śląsku. Powstaną tu m.in. kaplica, pokoje pożegnań, kwiaciarnia oraz kolumbarium, czyli specjalne ściany na pobliskim pasie zieleni, gdzie przechowywane będą urny z prochami. Instalacje spełniają wszystkie polskie i unijne normy. Dysponujemy najwyższej klasy maszynami, zapewniającymi, że wszelkie potencjalnie szkodliwe substancje zostaną wyeliminowane, a dokładniej – spalone. Powstałe w trakcie spopielania gazy będą natomiast bezwonne i bezbarwne – tłumaczy spółka. W zakładzie znajdzie zatrudnienie około 10 osób.

REGION - Ojciec z 3 promilami. Delikwent trafił do aresztu, a jego 2,5 letni synek do mamy. Ta oświadczyła, że gdy wychodziła do pracy, zostawiła dziecko pod opieką męża, który był trzeźwy.

ŻORY - Po raz 312 obchodzono Święto Ogniowe. Wzięły w nim udział tysiące mieszkańców miasta oraz gości. To pamiątka po pożarze, który strawił większość drewnianego wówczas miasta. Mieszkańcy postanowili wtedy, że co roku 11 maja przejdą ulicami, w błagalnej procesji z pochodniami, aby już nigdy nie dotknął ich taki kataklizm.

RYDUŁTOWY - Wielkim sukcesem zawodniczki Uczniowskiego Klubu Sportowego Rydułtowy zakończył się rozegrany w Poroninie Puchar Polski Młodzików do 8 lat. Wśród najmłodszych dziewczynek grających w szachy Martyna Starosta została wicemistrzynią Polski. Martynka trenuje na zajęciach indywidualnych z mistrzem międzynarodowym Marcinem Wałachem. Ponadto regularnie uczestniczy w zajęciach prowadzonych przez Henryka Samborskiego w Zespole Szkól Ponadgimnazjalnych nr 2 w Rydułtowach.

RYDUŁTOWY - XXII Memoriał im. Jana Margycioka i Leopolda Hałaczka. 30 kwietnia w Rydułtowach odbył się tradycyjny memoriał harcmistrzów i poruczników Armii Krajowej. Przed startem pierwszego biegu sztafetowego pod pomnikiem „Walki i Zwycięstwa" delegacje złożyły kwiaty. Po uroczystości ponad 300 biegaczy wystartowało w biegu ulicznym dla dzieci i młodzieży oraz otwartym biegu kobiet i mężczyzn na dystansie 2,4 km. W kategorii szkół podstawowych wśród dziewcząt najlepsze były ZSS Radlin, drugie miejsce SP 1 Rydułtowy (I), a trzecie SP 2 Rydułtowy. Wśród chłopców pierwsze miejsce zajął ZSS Radlin, drugie SP Czernica (I), a trzecie SP 2 Rydułtowy. W kategorii szkół gimnazjalnych wśród dziewcząt pierwsze było G1 Rydułtowy, drugie G2 Rydułtowy (I), trzecie G Lyski. Wśród chłopców najlepsze było G2 Rydułtowy (I), drugą pozycję zdobyło G Jejkowice, a trzecie G1 Rydułtowy (I). W kategorii szkół Ponadgimnazjalnych wśród dziewcząt najlepsze okazały się ZSP 1 Rydułtowy, drugą pozycję zajęło I LO Rybnik, a trzeci ZSEU Rybnik. W gronie chłopców pierwsze miejsce zdobył ZST Rybnik, ZSZ Izby Rzemieślniczej Rybnik, a trzecie 3 ZSP 1 Rydułtowy. W kategorii „open" (mężczyźni 2,4 km) najlepszy był Oktawiusz Zierkiewicz z Rybnika, drugi Marek Kotas Marek z I LO w Rybniku, a trzeci Grzegorz Studnik z ZSZ Izby Rzemieślniczej w Rybniku.

SZLAKIEM ŚWIĘTEGO

Już po raz czwarty Urząd Gminy Lyski zorganizował Wiosenny Rajd Rowerowy „Szlakiem Jana Pawła II”.

Tegoroczny rajd wpisuje się w obchody kanonizacji Papieża Polaka. Z powodu warunków atmosferycznych rajd przeniesiono z soboty na niedzielę 18 maja i było to dobre posunięcie. Niedzielna aura sprzyjała tej formie aktywności fizycznej. Kolarze wyruszyli sprzed Oczyszczalni Ścieków w Suminie i poprzez zwonowickie lasy dotarli nad rybnicki zalew. Tam mieli okazję do krótkiego sprawdzianu wiedzy o Patronie rajdu i poczęstowania się kiełbaskami z grilla. Głównym punktem na ich trasie była izba pamięci Świętego Jana Pawła II w domu p. Grzegorza Piechy, w którym przyszły święty kilkakrotnie wypoczywał u swojej ciotki. Powrotna trasa przebiegała urokliwymi terenami tej zielonej części gminy. Rajd zakończył się na kompleksie boisk „Orlik” w Lyskach, gdzie trwały inne imprezy w ramach „Tygodnia Sportu”.

Znamy nowych dyrektorów powiatowych szkół

Zarząd Powiatu Wodzisławskiego na posiedzeniu 14 maja, po przeprowadzonym postępowaniu konkursowym, postanowił z początkiem nowego roku szkolnego powierzyć na okres pięciu lat stanowiska dyrektorów:

POWIAT WODZISŁAWSKI

1) I Liceum Ogólnokształcącego im. 14 Pułku Powstańców Śląskich w Wodzisławiu Śl. – **pani Janinie Rurek;**
2) Liceum Ogólnokształcącego im. Noblistów Polskich w Rydułtowach – **panu Piotrowi Skowronkowi;**
3) Zespołu Szkół Zawodowych w Wodzisławiu Śl. – **pani Danucie Mielańczyk;**
4) Zespołu Szkół Ponadgimnazjalnych im. Sejmu Śląskiego w Radlinie – **panu Jarosławowi Rudolowi.**

Zarząd Towarzystwa Miłośników Rydułtów gratuluje wszystkim wybranym Dyrektorom a szczególnie panu Piotrowi Skowronkowi i życzymy by Wasi uczniowie zdobywali najwyższe laury i wyróżnienia.

Przedziwne losy

W dzisiejszym wydaniu Kluki mamy dwie biegunowo różne biografie naszych Rydułtowików. Pierwsza biografia dotyczy śp. Józefa Burzywody, kóry walczył w bitwie pod Monte Casino (w ramach drugiego korpusu WP) a druga biografia dotyczy pana Ryszarda Strzelca znanego dokumentalisty – fotografika, który został ciężko ranny również w tej bitwie, ale po drugiej stronie – walcząc w armii niemieckiej. Takie były losy naszych mieszkańców Śląska. Dokumenty, w tym zdjęcia i listy śp Józefa Burzywody dostarczył nam jego krewny pan Grabowski. (na zdjęciu)

Na podstawie tych dokumentów przedstawiam krótką biografię naszego mieszkańca: harcerza, byłego ucznia rydułtowskiego liceum a potem żołnierza Wojska Polskiego, jeńca wojennego i powtórnie żołnierza. Józef Burzywoda urodził się 2 marca 1918 r. W 1930 r. wstępuje do drużyny harcerskiej. W 1938 r. zdaje egzamin dojrzałości w rydułtowskim liceum a w 1939 r. zostaje powołany do służby wojskowej. Po kampanii wrześniowej dostaje się do niewoli radzieckiej i jest w obozie „wojenno – plennym" w Nowym Jaryczynie woj. lwowskie. W 1941 r. zgłasza się do Wojska Polskiego tworzonego na terenie Związku Radzieckiego. Wraz ze swoją armią (II Korpus WP) przechodzi na Bliski Wschód i bierze udział w różnych bitwach w tym w Egipcie, Włoszech i zostaje awansowany do rangi podporucznika. W 1944 r. służąc w XV Pułku Ułanów Poznańskich, bierze między innymi udział w bitwie pod Monte Casino i za męstwo został oznaczony Krzyżem Walecznym. W dniu 7 maja 1944 r. bierze udział w bitwie pod Casa Nuova gdzie ginie ugodzony śmiertelnie w głowę. Został pochowany na cmentarzu w Loretto

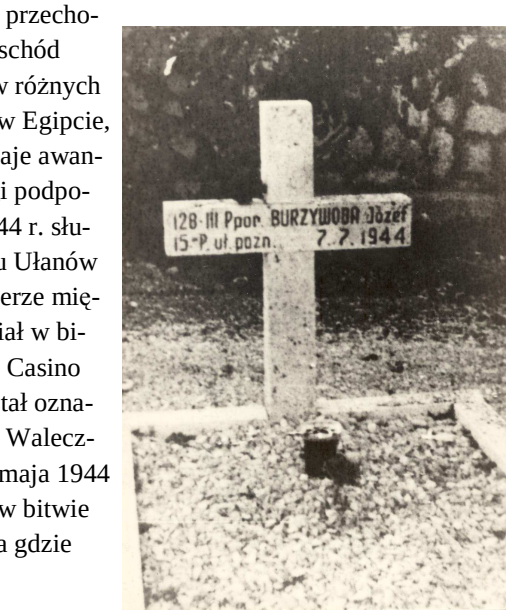

Ze zbioru zdjęć o Józefie Burzywoda

Był odznaczony także brytyjskim odznaczeniem: Gwiazda za Wojnę 1939-44 oraz Gwiazdą Italii.

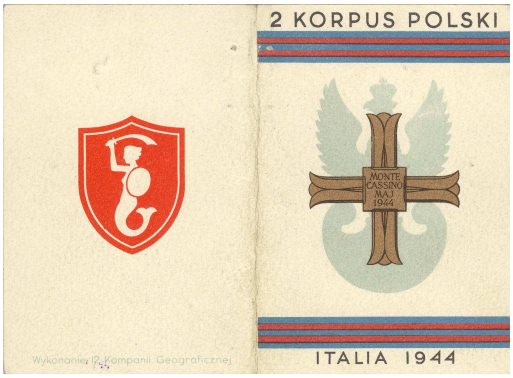

Przez cały okres niewoli a potem pobytu w armii pisał przejmujące listy do swojej matki, wraz z ułożonymi przez siebie modlitwami. Właśnie modlitwy, które układał również pan Strzelec wiążą te biografie ze sobą, bo obaj liczyli na pomoc Bożą, że wrócą szczęśliwie po wojnie do domu i założą swoje rodziny. Przekazane dokumenty i zdjęcia przez pana Grabowskiego wręczyłem dyrektorowi rydułtowskiego LO by na ich podstawie przygotowano szerszą biografię śp Józefa Burzywody – byłego ucznia tego liceum i bohatera z pod Monte Casino.

Ryszard Strzelec (zdjęcie)

W książce pani Kotulskiej (Zarys Dziejów), wielu wydaniach naszej gazety możemy spotkać unikalne historyczne zdjęcia osób, budowli, co stanowi historię naszego miasta ale to nie tylko ta ciekawostka związana z pasjami pana Ryszarda Strzelca. Oto krótka jego biografia: Pan Ryszard Strzelec ur. 9 Luty 1920 r. w Rydułtowach. Mieszkał na Bunczowcu i chodził do Szkoły Podstawowej nr. 1. Po jej ukończeniu rozpoczął naukę zawodu w warsztacie rzeźbiarskim przy kopalni Rymer ucząc się rzeźby w węglu i drewnie. Pochodzi z rodziny kolejarskiej choć jego ojciec umiera 9 dniu po jego urodzeniu. Wychowaniem zajmuje się matka. Pan Ryszard ciepło wspomina swój dziecięco młodzieńczy okres. W 1940 r. robi z ukrycia zdjęcia likwidowanego przez Niemców pomnika Powstańców Śląskich na rydułtowskim cmentarzu (za co groziła nawet śmierć). W tym też roku zostaje wysłany na roboty przymusowe (Oława koło Wrocławia). W 1942 r. pan Ryszard zostaje wcielony do armii niemieckiej i bierze udział w walkach z aliantami na Zachodzie, w tym w bitwie pod Monte Casino. Ciężko ranny w tej bitwie, jako inwalida zostaje zwolniony do domu. Po wojnie podejmuje prace na PKP jako nastawniczy a ta praca daje mu okazję do zwiedzenia prawie całej Europy (darmowe bilety dla kolejarzy). W 1947 r. pan Ryszard żeni się z panią Anną z domu Jeż z którą ma dwie córki i syna (żyjąca córka Teresa i syn Józef opiekują się obecnie panem Ryszardem). Przez cały okres od lat młodzieńczych do chwili obecnej pan Strzelec fotografował, opisywał, rzeźbił w węglu kamieniu i drzewie i wykonywał modele. Oprócz zdjęć wykonał między innymi replikę dawnego kościółka (gdzie obecnie jest kaplica pogrzebowa), rzeźbę Świętego Jerzego w kamieniu. Posiada dwa bogate albumy historycznych zdjęć. Ma zachowane modlitwy, wiersze z okresu wojny. Wykonał rzeźby górników, choć właśnie rzeźby w tym ołtarz przekazał rodzinie dla syna kapłana który wyjeżdżał na misję. Pan Ryszard jest zachwycony dzisiejszymi Rydułtowami, chwali wszystkich Burmistrzów którzy o to zadbali i bardzo prosi młodzież by uszanowała to co zrobili jej dziadkowie i rodzice. Życzy młodym by znaleźli pracę w swoim zawodzie i blisko domu rodzinnego i pamiętali o zachowaniu naszych tradycji śląskich. Życzymy panu Ryszardowi dużo zdrowia i wiele jeszcze lat życia. Pragnę wspomnieć, że w imieniu Zarządu TMR -u wystąpiłem do Rady Miasta i Burmistrza Miasta z propozycją by pana Strzelca za zasługi dla miasta Rydułtowy uhonorować najwyższym wyróżnieniem: czyli odznaką „Złote Grabie”

Henryk Machnik

Poświęcenie Urzędu Gminy Rydułtowy przez ks. Emila Bernackiego w 1931 roku

Ze zbioru zdjęć pana Strzelca

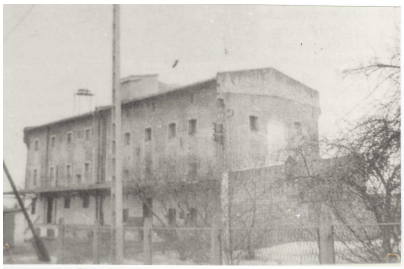

Młyn przy ul. Raciborskiej.

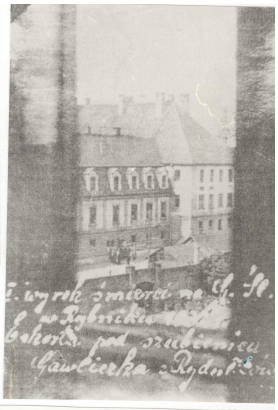

Pierwszy wyrok śmierci w Rybniku. Na szubienicy zginął publicznie E. Gawliczek z Rydułtów, który w okrótny sposób zamordował małą dziewczynkę w Rzuchowskim lesie Anielę Krajczok z

Na Machniku z lat 1930. W głębi sylwetka szpitala, duży dom od Leksa i inny.

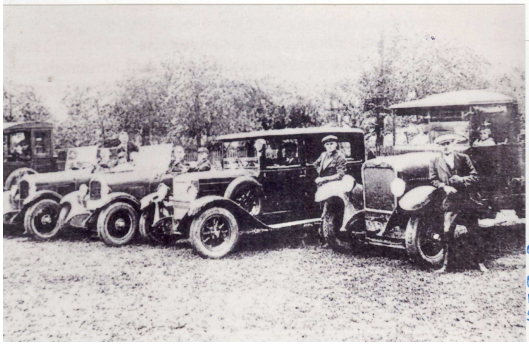

Piękne były te samochody i mało k mógł się na takie „códo" pozwolić. Takim jechałem p moją dziewczynę na Głożyny w dzień ślubu mojej siostry w czerwcu 1939 r. Taki miał p. Klimek taksówkarz z Pszow a w Rydułtowach tylko dyrektor kopal Orzał co miał rozle- wnię piwa i alkochole syn Palki i parę innych

Śląskie Nagrody im. Juliusza Ligonia rozdane – wśród laureatów Zygmunt Brachmański, Honorowy Obywatel Miasta Rydułtowy.

W dniu 7 maja 2014 w Katowicach po raz 41 przyznano Śląskie Nagrody im. Juliusza Ligonia ufundowane przez Katolickie Stowarzyszenie „Civitas Christiana". Celem Nagrody jest promocja wartości chrześcijańskich i humanistycznych, patriotyzmu, etosu pracy, oddania dla Ziemi Śląskiej.

W tym roku wśród laureatów znalazł się pochodzący z Rydułtów Zygmunt Brachmański – znany rzeźbiarz i medalier. Jest wykonawcą pomników, jak również wystroju wnętrz kościołów. Jego dzieła to m.in. pomnik Wojciecha Korfantego w Katowicach, statuetka Śląskiego Wawrzynu Literackiego, statuetka Ambasador Jazzu - Śląskiego Festiwalu Jazzowego, popiersie Krystyny Bochenek w Centrum Kultury Katowice oraz kilka pomników Jana Pawła II, np. pomnik papieża w Rybniku. W 2007 roku z rąk ministra kultury i dziedzictwa narodowego odebrał Brązowy Medal „Zasłużony Kulturze Gloria Artis".

Katolickie Stowarzyszenie "Civitas Christiana" uznało działalność artystyczną i postawę społeczną Zygmunta Brachmańskiego za świadectwo oraz służbę chrześcijańskim i patriotycznym wartościom wyrażanym przez sztukę.

Na uroczystości obecnych było wielu przedstawicieli władz państwowych i samorządowych z wicewojewodą śląskim Piotrem Spyrą. W uroczystości udział wzięła pani Burmistrz Kornelia Newy. Panu Zygmuntowi serdecznie gratulujemy wyrażając podziw i dumę oraz życząc dalszych dokonań sławiących śląską kulturę zarówno w wymiarze regionalnym jak i ogólnopolskim.

Z KRAJU I ZE ŚWIATA

Anglik w Polsce

Sędziowie podzielili argumenty Komisji Europejskiej, która złożyła pozew przeciwko Polsce. Bruksela uznała, że Warszawa narusza unijne prawo, nie zezwalając na rejestrację samochodów z kierownicą po prawej stronie. Przed decyzją Trybunału, eksperci oceniali, że po dopuszczeniu do rejestracji aut z kierownicą po prawej stronie, do Polski może trafić nawet kilkaset tysięcy takich samochodów. Zalewowi używanych aut z Wielkiej Brytanii ma sprzyjać przede wszystkim niższa o 20-30 proc. cena.

Trybunał orzekł, że Polska narusza zasadę swobodnego przepływu towaru obowiązującą na jednolitym rynku. Sędziów nie przekonały tłumaczenia rządu w Warszawie, który powoływał się na względy bezpieczeństwa.

Źródło: IAR/Onet

Trzecioklasiści ze Szkoły Podstawowej nr 1 na Zielonej Szkole.

Jak co roku mieliśmy możliwość spędzenia dwóch tygodni nad morzem na Zielonej Szkole. W tym roku pojechaliśmy do Poddąbia do Ośrodka Rehabilitacyjno-Wczasowego „Słowiniec". Uczniami opiekowały się panie Marcelina Dembowy, Katarzyna Szulc, Danuta Bąk, Ewa Kolbusz, Katarzyna Piechota, Katarzyna Kopczyńska, Anna Kras oraz kierownik Michalina Matuszek.

W czasie pobytu odbyły się ciekawe zajęcia. Wyjeżdżaliśmy na wycieczki autokarowe do Trójmiasta, Ustki, do Kościerzyny i Szymbarku oraz skansenu w Klukach. Braliśmy udział w zajęciach dydaktycznych w Słowińskim Parku Narodowym. W ciekawy sposób zapoznawaliśmy się z nadmorskim krajobrazem między innymi podczas rejsu statkiem, w czasie codziennych spacerów brzegiem morza oraz w czasie zajęć ekologicznych w terenie. Atrakcji było co niemiara. Wszyscy chętnie uczestniczyliśmy w grach terenowych, zawodach sportowych, turniejach, ogniskach, dyskotekach tematycznych. Braliśmy również udział wielu konkursach np.: na hasło ekologiczne, na najpiękniejszą budowlę z piasku, uczestniczyliśmy w nieustającym konkursie czystości, w konkursach literackich i plastycznych, w malowaniu na dużych formatach. Wielu z nas po raz pierwszy uczestniczyło w „chrzcie morskim". Po przejściu różnych prób Neptun nad brzegiem morza nadawał nam ciekawe imiona. Dbając o swoje zdrowie i kondycję korzystaliśmy z inhalacji, gimnastyki korekcyjnej i zajęć na basenie i na siłowni.

Przyjemną niespodziankę sprawili nam goście, którzy odwiedzili nas w Poddąbiu. Przyjechali do nas dyrektor szkoły pani Ilona Lemiesz, pani burmistrz Kornelia Newy, przewodniczący Rady Miasta pan Lucjan Szwan oraz ksiądz dziekan Konrad Opitek. Dwa tygodnie szybko minęły. Będziemy je długo wspominali, tym bardziej, że pobyt nad morzem dostarczył nam wielu wrażeń. Mogliśmy zdobyć nowe doświadczenia, odkryć przyjemność podróżowania i zwiedzania, przebywania w grupie rówieśników. Przez cały czas dobrze się bawiliśmy, a uśmiech nie znikał z naszych twarzy.

uczniowie i nauczyciele Szkoły Podstawowej nr 1 w Rydułtowach.

Otwarcie Orlika w ZSP nr 2

W niedziele 6 kwietnia odbyło sie inauguracyjne otwarcie Orlika w Zespole Szkól Ponadgimnazjalnych nr 2. W otwarciu uczestniczyli nauczyciele wychowania fizycznego a zarazem opiekunowie Orlika mgr Marcin Czediwoda, mgr Jerzy Sądel oraz mgr Wieslawa Krajczok. Orliki działają i zachwycają już od paru lat, a głównie są dla zainteresowanych osób chcących uprawiać sport. W otwarciu uczestniczyły dzieci z rodzicami, uczniowie szkoły, a także okoliczni mieszkańcy. Nie brakowało miłej atmosfery, a także emocji, które ujarzmić mogliśmy dobrym ciastkiem. Na początku odbył się mecz, a właściwie mecze (z powodu ilości zainteresowanych) dzieci. Po tych rozgrywkach dzieci rozegrały mecz piłki nożnej na rodziców. Wygrali oczywiście .....?

Równolegle na drugim boisku instruktorka aerobiku pani Wiesława Krajczok prowadziła zajęcia, a jak wiadomo aerobik jest bardzo popularny i bardzo potrzebny, aby trochę rozruszać swoje ciało bez względu na to czy dobrze się czujemy, czy źle. Jest wiele jego odmian, ale pani Wiesława upodobała sobie aerobik dla otyłych, który przynosi niebywałe efekty. Niestety na otwarciu Orlika nie było osób otyłych więc musiała przeprowadzić aerobik uniwersalny. Orlik czynny jest każdego dnia od godziny 16.00 do 20.00 a zapisy prowadzą pan Sądel i pan Czediwoda. Obłożenie jest duże, dlatego jeśli ktoś jest zainteresowany to musi zrobić wcześniejsze zapisy. Można pokusić się o stwierdzenie ze ZSP nr 2 ma najlepszych nauczycieli wychowania fizycznego, co potwierdzają uczniowie, a w dzisiejszych czasach zainteresować młodzież sportem to trudna sprawa. Szkoła zdobywa wysokie miejsca na rożnych zawodach, choć nie jest szkołą sportową.
Trzeba jeszcze wspomnieć, że wszyscy uczestnicy dostali pamiątkowe dyplomy oraz ciekawe gadżety.
Dyrektorem szkoły jest mgr Jacek Stebel, który ma bardzo dobre pomysły na nowe kierunki w szkole. Jest także związany ze sportem, choć trochę innym to jednak sportem, a mianowicie jego pasją są szachy. Jego podopieczni z klubu UKS „Ognisko" Rydułtowy wygrywają mistrzostwa Śląska jak i Polski. W dniach 29 i 30 marca w Hali Widowiskowo-Sportowej "Spodek" w Katowicach odbyła się druga edycja Turnieju Przyjaźni Polsko – Węgierskiej. Klub w klasyfikacji drużynowej zajął 3 miejsce. Zaś indywidualnie dwoje zawodników wywalczyło miejsca na podium: Martin Rybka i Mikołaj Polczyk zajęli drugie miejsca w swoich kategoriach wiekowych.

Podsumowując sezon polowań na „Orliki" możemy uznać za otwarty i mamy nadzieję, że tak jak w latach poprzednich boiska będą się cieszyć wielkim zainteresowaniem młodzieży, dzieci jak i dorosłych, aby realizować swoje pasje sportowe.
RN- zrogezrg

Trzecioklasiści ze Szkoły Podstawowej nr 1 na Zielonej Szkole.

Indiana Jones i Grodzisko Gołężyców

Już jakiś czas temu w mojej głowie zrodził się pomysł zwiedzenia rowerem lokalnych atrakcji turystycznych. Nie tylko tych powszechnie znanych, ale także tych, o których istnieniu często wiedzą jedynie pasjonaci i lokalni mieszkańcy. Od dziecka pasjonowałem się historią i krajoznawstwem, więc taka forma spędzania wolnego czasu jest wymarzona. Aktywny wypoczynek na świeżym powietrzu, połączony z odkrywaniem bogatej i barwnej przeszłości naszego regionu jest idealnym sposobem oderwania się od codziennych obowiązków. Korzystając z kilku dni ładnej pogody, postanowiłem rozpocząć realizację tego planu. Zaopatrzyłem się w aktualne mapki ścieżek rowerowych, które otrzymałem ze Związku Gmin i Powiatów Subregionu Zachodniego Województwa Śląskiego. Pierwszą atrakcją którą postanowiłem zwiedzić, było grodzisko Gołężyców w Lubomii. Wyruszając w słoneczne, niedzielne popołudnie, miałem nadzieję na krótką i łatwą trasę na „dobry początek". Nie przypuszczałem wtedy jeszcze, że dotarcie do stosunkowo blisko zlokalizowanej atrakcji będzie wyzwaniem na miarę wyprawy Indiany Jonesa.

Trasa na mapce rowerowej jest bardzo prosta. Rozpocząłem wyprawę w Rydułtowach na ulicy Gajowej i czerwoną ścieżką udałem się w kierunku stawu „Zawalisko". Niestety w tym miejscu zaczęły się problemy. Według mapki, na wysokości stawu ścieżka skręca w prawo. Niestety ze świecą można szukać takich oznaczeń na jakimkolwiek z pobliskich słupów. Postanowiłem zaufać mapce. Trasa na odcinku ok. 1 km nie jest opisana w żaden sposób, i to pomimo rozwidlenia, na którym jak się okazało, należy zjechać z głównej ścieżki. Przysłowie mówi: „Im dalej w las, tym więcej drzew". Podobnie jest z trasą rowerową prowadzącą do grodziska. Kolejne rozwidlenia, zakręty, opisane zostały albo słabo, albo wcale. W pewnym momencie jazda za oznaczeniami ścieżki gwarantuje nam zawrót głowy, ponieważ na czterech kolejnych skrzyżowaniach mamy skręcić w lewo, co kończy się tym, że zaczynamy jeździć w kółko dookoła 4 domów. W innym miejscu wandale obrócili znaki, które zamiast jazdy prosto wskazują skręt w prawo. Jest to tyle kłopotliwe, że miejsce to jest punktem łącznym trzech ścieżek rowerowych i bardzo łatwo się pomylić w którą stronę należy się udać. Efekt był taki, że przy prawie każdym skrzyżowaniu musiałem schodzić z roweru i sprawdzać mapkę, licząc minięte rozwidlenia, by nie pomylić drogi.

Niestety grodzisko Gołężyców jest jedną z tych atrakcji, które nie są dobrze znane nawet w regionie. Stąd też pytani przeze mnie ludzie po drodze nie bardzo wiedzieli gdzie ja tak naprawdę chcę dojechać. Koniec końców udało się. Odnalazłem grodzisko niczym Indiana Jones Arkę Przymierza. I muszę przyznać, że było warto. W środku lasu, bez jakichś charakterystycznych pagórków nagle pośród drzew wyrastają wały obronne. Najpierw jedne, później drugie. Charakterystyczne przestrzenie stanowiące bramy wejściowe grodziska. Faktem jest, że gdyby ktoś nie wiedział, że to jest pozostałość po grodzisku, najpewniej mógłby je zignorować, dziwiąc się jedynie, skąd wzięły się takie pofałdowania terenu. Wiedząc jednak na co się patrzy, nie sposób nie odczuć podekscytowania. Stoimy bowiem w miejscu, gdzie w VIII i IX w. w okresie Średniowiecza mieszkali nasi przodkowie. Zresztą już sama rzeźba terenu, owe wały, to wszystko sprawia, że teren ten jest niezwykle urokliwy. Zapewne najpiękniej wygląda jesienią, gdy wyraźnie widać obwarowania. Samo grodzisko zajmowało obszar 4,5 ha.

Dotarcie do grodziska było skomplikowane i bez mapki rowerowej nie miałbym najmniejszych szans się tam dostać. Jednak sama trasa poprowadzona jest naprawdę pięknymi rejonami, bardzo urozmaiconymi. Mijamy lasy, łąki, wiejskie zabudowania. A odnalezienie miejsca docelowego jest zwieńczeniem tej naprawdę niezwykłej trasy. Mam nadzieję, że kiedyś osoby zajmujące się utrzymaniem ścieżek rowerowych w regionie oznaczą je tak, by można było po nich podróżować bez spoglądania co chwila w mapki. Dopóki jednak to nie nastąpi, wyposażmy się w darmowe egzemplarze atlasów rowerowych i ruszajmy odkrywać historię. Jak Indiana Jones. Każdy z nas ma w sobie coś z odkrywcy, a grodzisko jest miejscem, które pozwoli nam tą cząstkę wydobyć.

Autor: Łukasz Majer

Humor Humor Humor

Polonistka podała dzieciom temat wypracowania: „Jak wyobrażam sobie pracę doktora?". Wszyscy uczniowie od razu wzięli się do roboty, tylko Pawełek założył ręce i siedział bezczynnie.
- Czemu nic nie piszesz? - pyta chłopca zaniepokojona nauczycielka.
- Czekam na sekretarkę.

Po imprezie pewien student budzi się na cmentarzu. Rozgląda się wokół i widzi grabarza kopiącego dół. Postanawia zrobić mu żart i postraszyć go.
- Hu, hu!
Ten nie reaguje. Chłopak próbuje jeszcze raz, a potem kolejny. W końcu się poddaje. W pewnym momencie zostaje ogłuszony łopatą:
- Straszyć i krzyczeć możemy - mówi grabarz - ale na zewnątrz nie wychodzimy!

Rozmawia ze sobą dwóch aktorów.
- Słyszałem, że po ostatnim występie obrzucono cię pomidorami. Tak, ale były też oklaski, zwłaszcza przy trafieniach.

Panie doktorze, jestem wykończona. Od czasu, gdy mąż zachorował, siedzę przy jego łóżku w dzień i w noc.
- Czy pielęgniarka, której poleciłem czuwać przy mężu, nie zgłosiła się?
- Owszem, i właśnie dlatego muszę go pilnować.

Pan młody zamieszkał razem z teściami. Pierwszy wspólny obiad. Wszyscy zabierają się do jedzenia, a on ze zdziwieniem pyta:
- Czemu się nie modlicie przed jedzeniem?
- Nie ma potrzeby, moja mama dobrze gotuje - odpowiada małżonka.

Noc poślubna
- Kochanie, myślę, że nie powinniśmy mieć przed sobą tajemnic. Powiedz szczerze, ilu miałaś przede mną mężczyzn?
Nie usłyszawszy odpowiedzi pomyślał, że małżonka się obraziła.
Minęło pól godziny Nie wytrzymał jednak z ciekawości i ponowił pytanie.
- Kochanie, powiedz…
- Nie przerywaj, liczę!

WSZYSTKO O ZDROWIU

Czas zadbać o swoją odporność.

Jak skutecznie chronić się przed słońcem? Najważniejsze zasady

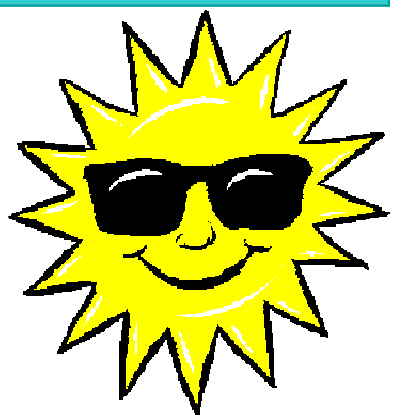

To, że zbyt długie przesiadywanie na słońcu szkodzi skórze, jest wiadome wszystkim. Ale nawet ci, którzy stosują kremy z filtrem, siedzą w cieniu i odpowiednio się ubierają mogą się poparzyć. Jak zatem tego uniknąć?

Najważniejsze jest, **by wyrzucić wszystkie stare produkty - kremy sprzed roku** bardzo często tracą swoje właściwości i nie chronią w ogóle przed szkodliwymi promieniami słońca.

Błędem jest korzystanie również wyłącznie z kosmetyków do makijażu, które mają faktor ochronny. Jest on bowiem znacznie niższy niż składnik kremów dokładnie do tego przystosowanych. **Ważne jest również to, że kremy z filtrem należy nakładać co jakiś czas, najlepiej co dwie godziny**, by przynosiły naprawdę efekt.

W balsamach przeciwsłonecznych obowiązuje zasada - im więcej, tym lepiej. Nie wystarczy cienka warstwa ochronna. Nie należy sobie żałować i skórę grubo posmarować. Bardzo ważne jest nakładanie kremu już z samego rana. Bez znaczenia, czy jest w planie opalanie, czy nie. W ciągu dnia należy to potem regularnie powtarzać, zwłaszcza że pot i ciągłe dotykanie się sprawiają, że kremy spływają.

Nie ma kremów wodoodpornych. To bajka wymyślona przez producentów. Ważne jest również, by się smarować, gdy wydaje się, że słońce jest schowane za chmurami. To wcale nie znaczy bowiem, że nie atakuje naszej skóry.

Kolejnym mit dotyczy świadomości, że jak przykryje się ubraniem ciało, słońce nie ma do niego dostępu. Mimo wszystko, by zapewnić ochronę skórze należy ją posmarować filtrem.

Zdjęcia z imprez TMR-u i inne

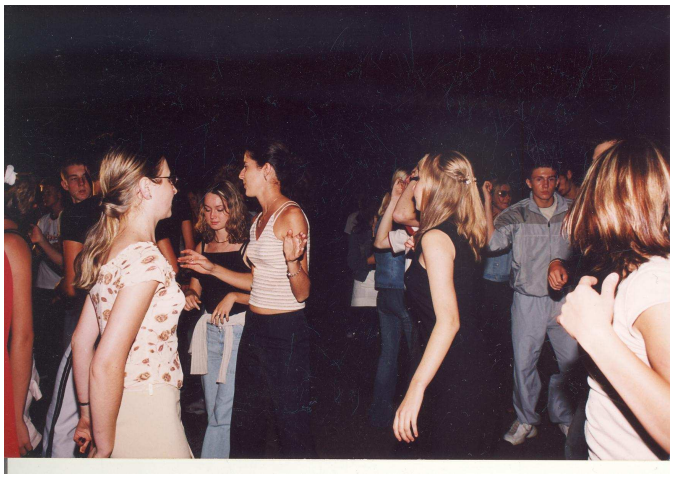

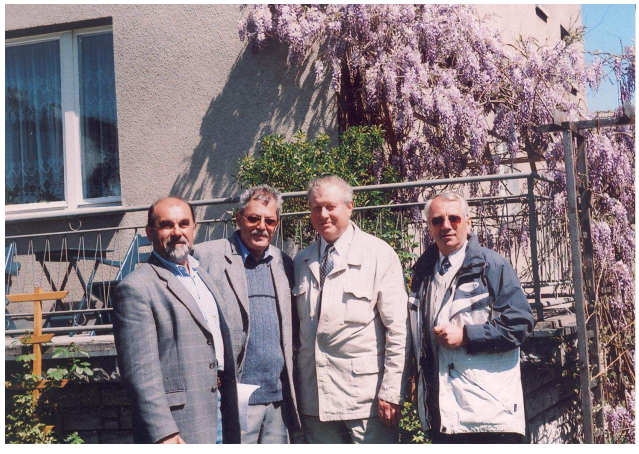

Urodziny Szkoły Muzycznej imienia Pawła Świętego

Każda inicjatywa, która odciągnie dzieci od komputera, zapewni im rozrywkę i będzie rozwijała ich pasje i zainteresowania jest godna pochwały. Jeszcze większe wyrazy uznania należą się, gdy taka inicjatywa przetrwa piętnaście lat. Właśnie tyle lat temu, Anna Urbańczyk wraz ze swym mężem wpadła na pomysł założenia szkoły muzycznej w Rydułtowach. Początkowo wydawało się, że ciężko będzie znaleźć chętnych, ponieważ podobne placówki istniały już np. w Rybniku. Pani Urbańczyk nie poddała się jednak i małymi kroczkami zmierzała naprzód, otwierając kolejne klasy, gromadząc dzieci, które tak jak ona zakochały się w muzyce. Ukoronowaniem jej starań był koncert który odbył się w Rydułtowskim Centrum Kultury „Feniks" 25.04.2014 r.

Koncert odbył się z okazji 15 urodzin szkoły. O tym, jak wielką estymą cieszy się ta placówka, niech świadczy fakt, że znalezienie wolnego miejsca parkingowego nie tylko pod RCK, ale także na okolicznych parkingach graniczyło z cudem. Sala teatralna także pękała w szwach. Nie zabrakło gości, na czele z księdzem Dziekanem Konradem Opitkiem oraz Panią Burmistrz Kornelią Newy. Gwiazdami wieczoru byli uczniowie szkoły, którzy zaprezentowali zebranym próbkę swoich możliwości. Można było zobaczyć umiejętności uczniów szkoły, dla których gitary, skrzypce czy flety nie stanowiły żadnego wyzwania. Zarówno muzyka klasyczna jak i współczesna nie były dla młodych muzyków żadnym utrudnieniem. Przy okazji okazało się, że uczniowie równie dobrze jak z instrumentami radzą sobie z wokalem, czego przykładem było m.in. wspaniałe wykonanie utworu Cristiny Aguilery „Beautiful". Jednak zdecydowanie największe wrażenie na zebranych zrobiło wykonanie słynnego utworu „He's a Pirate", czyli motywu przewodniego filmu „Piraci z Karaibów". Takiego wykonania jakie zaprezentowały dzieci podczas koncertu nie powstydziłby się sam twórca utworu Hans Zimmer.

Po koncercie przyszedł czas na jak najbardziej zasłużone podziękowania dla państwa Urbańczyk, podsumowanie ich dokonań. Nie brakowało kwiatów i braw. Zarówno dla dzieci, za wspaniały koncert, jak i dla nauczycieli i dyrekcji szkoły, za ich wkład i pasję z jaką przekazują swą wiedzę i umiejętności młodym adeptom sztuki muzycznej. Nad sceną widniał cytat: *„Muzyka to najpiękniejszy język do poruszania serc ludzi na całym świecie"*. Swoim występem uczniowie szkoły muzycznej im. Pawła Świętego w Rydułtowach udowodnili, że to zdanie jest jak najbardziej prawdziwe.

Autor: Łukasz Majer

KĄCIK DLA PRZEDSIĘBIORCÓW

VAT od samochodów od 01 kwietnia 2014 roku.

Rząd stwierdził, że wszystkie auta do 3,5 tony (z kratką lub bez) obligatoryjnie są przeznaczone do jazd mieszanych (prywatnych, służbowych) i w tym zakresie nałożył zakaz odliczania VAT-u w pełnej wysokości. Z odliczenia 100% VAT-u NIE skorzystają osoby: - mające firmę w domu - którzy dojeżdżają z domu do firmy (jazda prywatna) - podwożą w trakcie pracy np. dziecko do szkoły - pracownicy jadą samochodem do domu (auto powinno być zaparkowane na firmowym parkingu – tak powinien mówić regulamin firmy). Jeśli firma ma w PKD ma wynajem samochodów to stawka musi być o wartości rynkowej i pracownik powinien być obciążony tą kwotą, każde obniżenie kwoty rynkowej np. dla swojego pracownika US uzna jako obejście przepisów VAT i nałoży karę. Można za to odliczyć 100% VAT-u od samochodu osobowego (oraz innych), ale pod warunkiem, że zgłosi się auto na formularzu VAT-26 do US w terminie do 7 dni od zaistnienia zdarzenia i w tym przypadku trzeba prowadzić skrupulatnie książkę jazd z dokładnymi danymi (godzina, trasa, ilość przejechanych kilometrów, cel podróży i STAN początkowy i końcowy licznika) – NIE MOŻNA TEGO SAMOCHODU UŻYWAĆ DO JAZD PRYWATNYCH. W przypadku np. stwierdzenia przez US, że samochodem ktoś we wrześniu jechał po dziecko do szkoły to traci możliwość odliczenia 100% VAT-u wstecz, czyli od 01-04-2014 roku. VAT od Paliwa Nie odliczymy VAT-u od paliwa wcale do samochodów (do dnia 30 czerwca 2015 roku): a) posiada 1 rząd siedzeń - jeżeli dopuszczalna ładowność jest mniejsza niż 425 kg, b) posiada 2 rzędy siedzeń - jeżeli dopuszczalna ładowność mniejsza niż 493 kg, c) posiada 3 lub więcej rzędów siedzeń - jeżeli dopuszczalna ładowność jest mniejsza niż 500 kg; Od samochodów gdzie odliczymy tylko 50 VAT-u za paliwo: a) posiada 1 rząd siedzeń - jeżeli dopuszczalna ładowność jest równa lub większa niż 425 kg, b) posiada 2 rzędy siedzeń - jeżeli dopuszczalna ładowność jest równa lub większa niż 493 kg, c) posiada 3 lub więcej rzędów siedzeń - jeżeli dopuszczalna ładowność jest równa lub większa niż 500 kg; 100% VAT-u odliczymy od samochodów do których prowadzona jest książka jazd i które zostały zgłoszone do US na formularzu VAT-26 Z przepisu wynika, że powyższe samochody (przeznaczenie) musi być potwierdzone NOWYMI dodatkowymi badaniami technicznymi.

RN- zrogezrg

Zainteresowanych bezpłatnymi poradami prawnymi z poza miasta Rydułtowy odsyłamy na stronę internetową: www.fopc.org.pl

Koncert z okazji obchodów 10 rocznicy wejścia Polski do UE

Pierwszego maja pod pomnikiem przy rydułtowskim parku sensorycznym ROSA odbył się koncert upamiętniający 10 rocznicę przyjęcia naszego kraju do struktur Unii Europejskiej. Mistrzem ceremonii była Dyrektor Rydułtowskiego Centrum Kultury „Feniks" - pani Janina Chlebik – Turek. Przed rozpoczęciem części artystycznej na chwilę przenieśliśmy się w czasie, przypominając sobie poczynione przez ostatnie 10 lat inwestycje. Mieliśmy okazję usłyszeć, jak bardzo nasze miasto zmieniło się przez tą dekadę, co w tym czasie udało się osiągnąć. Wiele projektów byłoby nie do zrealizowania bez funduszy unijnych. Niezależnie od głosów krytyków Unii Europejskiej nie da się podważyć, że nasze miasto niezwykle prężnie korzysta ze środków unijnych w ramach różnorakich projektów. Zarówno jednostki administracji publicznej, organizacje pozarządowe, jak i prywatne przedsiębiorstwa bardzo aktywnie działają, by do maksimum wykorzystać możliwości, które dało nam wejście do UE.

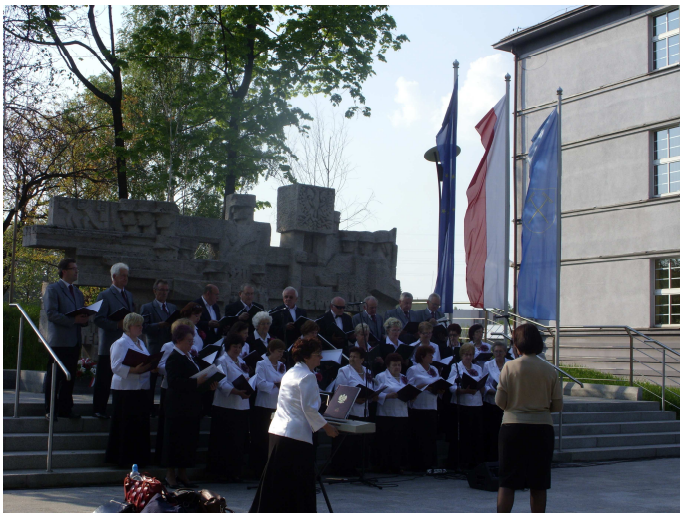

Autor: Łukasz Majer

Po części „historycznej" przyszedł czas na występ chórów. Swe umiejętności wokalne zaprezentowały nam chóry „Cecylia" oraz „Lira". Skoro celebrowaliśmy rocznicę wejścia Polski do Unii, nie mogło zabraknąć hymnu Unii Europejskiej, czyli „Ody do radości". Utwór oba chóry wykonały wspólnie. Następnie każdy z chórów zaprezentował się już indywidualnie, prezentując wspaniałe wykonanie utworów, zarówno polskich jak i czeskich. Na mnie największe wrażenie zrobił śpiew mormorando (śpiew z zamkniętymi ustami, bez tekstu, na głosce „m") oraz utwór „Gronie, nasze gronie". Nie mogło zabraknąć oczywiście także kompozycji Henryka Mikołaja Góreckiego.

Pomimo wspaniałego występu wśród zebranych dało się wyczuć lekki niesmak. Było to spowodowane dramatycznie słabą frekwencją. Sytuację ratowali przechodnie, którzy zwiedzając Park Sensoryczny przystawali zwabieni śpiewem chórów. Nie zmienia to jednak faktu, że w ponad 20 tysięcznym mieście nie znalazła się nawet grupa 50 osób, która chciałaby zobaczyć i wysłuchać koncertu. Chórzystki i chórzyści śpiewają nie dla siebie, ale dla nas, mieszkańców miasta. Podziękujmy im za to frekwencją na występach, bo dla muzyka nie ma bardziej frustrującej rzeczy niż śpiew dla pustych krzeseł.

Komunikat

Rada Miasta Rydułtowy po burzliwej debacie ustaliła zmiany dotyczące opłat za śmieci.
- opłata za segregowane odpady z budynków jednorodzinnych i lokalów mieszkalnych wynosić będzie 8 zł/mc
opłata za odpady nie segregowane odpady będzie wyższa i wynosić będzie 20 zł/mc

Opłaty będą obowiązywać od 1 lipca bieżącego roku czyli za III kwartał.

Felgi aluminiowe, stalowe
Wulkanizacja
wymiana tłumików
PIASKOWANIE
spawanie
PROSTOWANIE malowanie
Najnowsza technologia
ul. Boh. Warszawy 47, 44-280 Rydułtowy
tel/fax (0-32) 4579646, 508 176 960

Sprzedaż ekogroszku z KWK Piekary workowany i luzem wraz z dostawą.
Tel: 501 538 428
www.transstal.eu

15 lat minęło.

W 1999r. powstała na terenie naszego miasta w pomieszczeniach przedszkola numer siedem Szkoła Muzyczna I-szego stopnia. Założyła ją i prowadzi do dziś Pani Anna Urbańczyk. W szkole uczniowie mogą uczyć się gry na następujących instrumentach: skrzypce, flet, fortepian, gitara, gitara elektryczna, gitara basowa, perkusja oraz rozwijać swój talent wokalny. W ciągu tych piętnastu lat istnienia szkoła zdobyła wiele nagród i wyróżnień na konkursach i festiwalach krajowych oraz międzynarodowych. Niezliczone występy na terenie naszego kraju oraz za granicą (Czechy, Słowacja, Włochy) zawsze cieszyły się wielkim uznaniem. Wspomnieć trzeba, że szkoła bierze czynny udział w życiu naszego miasta uświetniając swoimi koncertami różne uroczystości miejskie i nie tylko. Już tradycją się stały koncerty kolędowe grane w kościele Świętego Jerzego, oraz koncerty wiosenne. Widowiska te ściągają rzesze wiernych słuchaczy i przyjaciół placówki. Od samego początku swojego istnienia szkoła współpracuje z większością organizacji społecznych prężnie działających w naszym mieście. Dziś kadrę pedagogiczną tworzą: Dyrektor Anna Urbańczyk, Wicedyrektor Małgorzata Blutko, Wioleta Stronczek, Paulina Kowalczyk, Dawid Szlezak, Maciej Muszyński, Piotr Tkaczyk.

Grzegorz Urbańczyk

Kolarze rywalizowali w Rydułtowach

Odbyły się Mistrzostwa Powiatu Wodzisławskiego w Kolarstwie "Rower to zdrowie" współfinansowane ze środków Powiatu Wodzisławskiego. Organizatorem zawodów był UKS „Feniks" Rydułtowy.

Do udziału w zawodach zgłosili się zawodnicy z województw: śląskiego, opolskiego i małopolskiego. Byli to reprezentanci takich klubów jak: UKS Feniks Fuji Rydułtowy, Gliwice Bike Atelier, Szkółka Kolarska MOSiR Wibatech Fuji Żory, UKS Toszecka Grupa Kolarska, Dobre Sklepy Rowerowe Pszczyna, LUKS Feniks Czernica, Nysa, Ziemia Brzeska, Sokół Kęty, Twoja Merida Imielin, Błękitni Koziegłowy.
Zawodnicy i zawodniczki rywalizowali z podziałem na 6 kategorii wiekowych. W ramach zawodów odbyły się dwa wyścigi: jazda indywidualna na czas i kryterium uliczne.
Nad prawidłowym przebiegiem czuwali sędziowie wyznaczeni przez Śląski Związek Kolarski. Zabezpieczenie imprezy zapewniała Policja i Straż Miejska z Rydułtów, a opiekę medyczną sprawowała firma Firemed.
Nagrody i medale wręczał **Zbigniew Seemann,** Członek Zarządu Powiatu Wodzisławskiego.

W Gorzycach powstało mini uzdrowisko

W Domu Pomocy Społecznej im. Papieża Jana Pawła II w Gorzycach powstała zona uzdrowiskowa z fontanną zawierającą solankę z Zabłocia.

Dom Pomocy Społecznej w Gorzycach to placówka prowadzona przez Powiat Wodzisławski. Położona jest w wyjątkowym miejscu. Walory przyrodnicze i rekreacyjne doliny górnej Odry i parku krajobrazowego znajdującego się w bezpośrednim sąsiedztwie, a teraz także solanka z Zabłocia, to idealne warunki, aby stworzyć tu mikroklimat wywierający korzystny wpływ na organizm człowieka. W opinii **Tomasza Niesyto** – dyrektora Wojewódzkiego Ośrodka Rehabilitacyjno-Terapeutycznego „Uzdrowisko Goczałkowice Zdrój" – uruchomienie w gorzyckiej placówce inhalatorium solankowego pozwala na nazwanie jej uzdrowiskowym domem pomocy społecznej, choć w oficjalnej nomenklaturze taka kategoria nie istnieje.
W gorzyckim domu przebywa 218 osób schorowanych, niepełnosprawnych mieszkańców, którzy w placówce mają zapewnioną opiekę i pomoc. W trosce o ich zdrowie i dobre samopoczucie, dzięki środkom z budżetu powiatu, w ośrodku utworzona została zona sanatoryjna, w której za pośrednictwem fontanny, znajdującej się na wewnętrznym dziedzińcu domu, rozpylana jest lecznicza solanka z Zabłocia. Jej symbolicznego otwarcia dokonał starosta wodzisławski **Tadeusz Skatuła**, dyrektor placówki **Ryszard Nawrocki** i przewodnicząca rady mieszkańców **Maria Tomalka.** Uroczystość uświetnił zespół folklorystyczny ze Strumienia, którego częścią jest wieś Zabłocie. Zespół przyjechał wraz z burmistrzem gminy Strumień, **Anną Grygierek.**
Solanka w Zabłociu jest wydobywana od ponad 100 lat z głęboko położonych złóż wód leczniczych jodowo – bromowych. Została odkryta podczas poszukiwań złóż węgla. Jak twierdzi ekspert, Ryszard Ślaski, zawiera ona największą na świecie ilość jodu, dochodzącą do 139 mg/litr. Inhalacje z użyciem tak bogato nasyconej wody wspomagają komfort oddychania, zwalczają i hamują stany zapalne oraz nawilżają śluzówkę. Dzięki temu są zalecane w profilaktyce schorzeń nosa, gardła, oskrzeli i alergii. Zawarty w solance jod i brom korzystnie wpływa też na układ nerwowy człowieka. Solanka wspomaga leczenie m.in. astmy oskrzelowej, przewlekłego, chronicznego zapalenia oskrzeli i płuc, pylicy płuc, ataków utrudnionego oddychania lub duszności, uporczywego kaszlu i alergii, alergicznego schorzenia nosa i zatok, chronicznego zapalenia zatok i gardła, niedoczynności tarczycy, a także nerwic i stanów przemęczenia.

Z Gimnazjum nr 1 do Stambułu, czyli wizyta partnerska Comeniusa w Turcji.

Dnia 26 marca bieżącego roku rozpoczęła się epicka wyprawa trójki uczniów
Gimnazjum nr 1 w Rydułtowach do Stambułu, miasta w Turcji na krańcu Europy, gdzie jak sądziliśmy panuje zupełnie odmienna kultura. Wyjazd był zorganizowany w ramach projektu Comenius *Zobacz, skosztuj i posłuchaj – to jest nasza ziemia.* Opiekunami byli pani dyrektor Alicja Kołodziej, pani Joanna Kałuża, pani Barbara Staniczek-Szurek oraz pan Sebastian Grela. Podróż przebiegła szybko i spokojnie. Na miejscu spotkaliśmy bardzo miłych i sympatycznych ludzi, którzy „przygarnęli" nas do swoich domów oraz zaopiekowali się nami. Byliśmy zaskoczeni ich gościnnością i ciepłem rodzinnym. Nasi „bracia" pokazali nam przepiękne miasto, w którym nowoczesne drapacze chmur kontrastowały z bizantyjskimi zabytkami. Zwiedziliśmy m.in. Niebieski Meczet, Wielki Bazar oraz płynęliśmy statkiem po cieśninie Bosfor. Najbardziej spodobała nam się wizyta w Hagii Sophii. Spróbowaliśmy wielu potraw, których w Polsce nigdy nie spotkalibyśmy. Wiele z tych dań było przepysznych. Dowiedzieliśmy się o wielu tradycjach i zwyczajach, np: osobne spożywanie posiłków przez mężczyzn i kobiety. Dzięki temu, że mieszkaliśmy w normalnych rodzinach poznaliśmy życie w 14 mln mieście od środka: jeździliśmy transportem publicznym, chodziliśmy do „spożywczaków" oraz spotykaliśmy się z naszymi tureckimi kolegami i koleżankami. W szkole przywitano nas bardzo uroczyście – grupa w tradycyjnych strojach wojskowych zagrała pieśni prosto z pola walki, które miały odstraszyć wroga imperium otomańskiego przed bitwą. Uczniowie tureccy byli nami bardzo zainteresowani - traktowali nas wręcz jak gwiazdy rocka – cały czas pozowanie do zdjęć i mnóstwo fanek. Uczestniczyliśmy także w zajęciach w szkole partnerskiej. Wydawało nam się, że lekcje są luźniejsze i przyjaźniejsze dla ucznia – można by wprowadzić to w Rydułtowach. W szkole także bardzo spodobała się nam duża wielofunkcyjna sala gimnastyczna. Poza nią zaś byliśmy zachwyceni ogromem metropolii, ale też przerażeni ilością ludzi w miejscach publicznych. Wyjazd pozwolił nam, przez ciągły dialog, przetestować i polepszyć nasze umiejętności w języku angielskim – rozmowy w rodzinach, w szkole, na mieście.
Na pewno warto brać udział w takich projektach, ponieważ wyprawa przyniosła nam wiele pozytywnych emocji i wrażeń. Poznaliśmy nowych wspaniałych ludzi i nasze nowe sympatie, z którymi oczywiście utrzymujemy nadal kontakt. Podszkoliliśmy nasz język angielski i poznaliśmy parę słów po turecku. Jednym słowem była to: MEGA wyprawa. Gdybym mógł to z pewnością pojechałbym drugi raz.

Kamil Górecki, III e

Program Uczenie się przez całe życie

Ten projekt został zrealizowany przy wsparciu finansowym Komisji Europejskiej.
Projekt lub publikacja odzwierciedlają jedynie stanowisko ich autora i Komisja Europejska nie ponosi odpowiedzialności za umieszczoną w nich zawartość merytoryczną.

Bogunice Motorockowisko

Fani mocnych brzmień i motocykli zjechali do Bogunic, gdzie rozpoczął się festiwal "Motorockowisko 2014". Na scenie zaprezentowały się zespoły Spatial, The Messis, Witch Hammer. Gwiazdą pierwszego dnia był Anja Orthodox z zespołem Closterkeller.

Zapraszamy do przeglądania naszej strony internetowej tmrrydultowy.pl

„PLASTUSIOWO NA SPORTOWO”

Pod takim hasłem 9 maja na boisku „Orlik” odbyła się II Olimpiada Sportowa Przedszkolaków. Organizatorem imprezy było Publiczne Przedszkole nr1 w Rydułtowach zaś głównym celem była popularyzacja sportu oraz kształtowanie postawy rywalizacji sportowej z zachowaniem zasady „fair play” a także integracja dzieci z różnych przedszkoli.

Uroczystego otwarcia olimpiady dokonała dyrektor J.Blokesz, po czym dzieci zaśpiewały hymn przedszkola. Przy dźwiękach „Rydwanów ognia’ uczniowie Szkoły Podstawowej nr1 zapalili znicz olimpijski, który płonął przez cały czas trwania olimpiady. Przemarszem przed publicznością drużyny dokonały swojej prezentacji. Kolejno maszerowały: Przedszkole Publiczne z Czyżowic, Przedszkole Publiczne im. Gąski Balbinki z Gorzyczek, oddział zerowy z Szkoły Podstawowej nr1 w Rydułtowach, oddział zerowy z Zespołu Szkół w Rydułtowach, oddział zerowy i oddział przedszkolny z Szkoły Podstawowej nr3, Katolickie Przedszkole Niepubliczne Zgromadzenia Sióstr Służebniczek NMP im.bł.E. Bojanowskiego w Rydułtowach i Publiczne Przedszkole nr1. Po wylosowaniu przez kapitanów drużyn stanowisk startowych nastąpiła wspólna rozgrzewka.

Wszystkie konkurencje odbywały się przy gorącym dopingu kibiców. Największą radość zawodnikom sprawiły skoki na fokach i w workach a także wyścigi na nartach, które nie tylko gwarantowały wspaniałą zabawę ale także wymagały od uczestników dobrej kondycji fizycznej. Jak na zawody przystało nie zabrakło też występu artystycznego zespołu tanecznego. W trakcie wspólnej zabawy przy dźwiękach muzyki jury podliczyło zdobyte punkty. Wszystkie drużyny zajęły ex aequo pierwsze miejsce. Nastąpiło więc rozdanie dyplomów i medali po czym wszyscy zostali zaproszeni na smaczny poczęstunek.

Olimpijski znicz zgasł…w przyszłym roku znowu zapłonie czego wszyscy sobie gorąco życzymy.

Nauczycielki PP nr1

Powiatowy Lider Przedsiębiorczości z Rydułtów

W piątek 9 maja w restauracji „Strefa Smaku” w Syryni (Lubomia) odbyła się uroczysta gala konkursu Powiatowy Lider Przedsiębiorczości.

Wśród dziesięciu firm uhonorowanych statuetkami i tytułami Powiatowego Lidera Przedsiębiorczości znalazła się firma z Rydułtów. Firmą tą jest Agencja Reklamowa ArtGroup Sp. z o.o. Wyrosła ze znanej w Rydułtowach drukarni Art Druk. Obecnie firma to 5 agencji reklamowych, 2 domy produkcyjne, blisko 100 pracowników. 15 lat na rynku, ponad 30000 realizacji na koncie. Podsumowując: jedna z największych niesieciowych agencji w Polsce.

Tytuł Powiatowego Lidera Przedsiębiorczości przyznawany jest przez kapitułę składającą się z prezydenta miasta, burmistrzów, wójtów oraz przedstawicieli Cechu Rzemieślników i Innych Przedsiębiorców w Wodzisławiu Śl. Patronat honorowy nad imprezą sprawuje Starosta Wodzisławski.

Gratulujemy tytułu firmie ArtGroup i życzymy dalszych sukcesów oraz rozsławiania Rydułtów w Polsce i świecie.

PODZIĘKOWANIA OD MINISTRA GOSPODARKI DLA RYDUŁTOWSKICH PRZEDSIĘBIORCÓW

Wicepremier i Minister Gospodarki Janusz Piechociński gościł na terenie naszego powiatu w środę, 7 maja w Ośrodku Kultury w Gołkowicach. W swoim wystąpieniu Pan Minister zwrócił uwagę jak cenny wkład w rozwój polskiej gospodarki mają mikro, małe i średnie przedsiębiorstwa, które – jak to określił – wyrosły i działają z potrzeby lokalnych społeczności, a nie w wyniku gospodarczej ekspansji potężnych koncernów.

Władze Godowa zaprosiły na spotkanie z Ministrem Panią Burmistrz Kornelię Newy oraz rydułtowskich przedsiębiorców, którzy swym działaniem przyczyniają się do propagowania idei i ducha przedsiębiorczości w środowisku lokalnym. Niezwykle trudno było wyselekcjonować kilka firm, ponieważ dla władz samorządowych Rydułtów cenny i ważny jest każdy przedsiębiorca działający na terenie naszego miasta. Ostatecznie podziękowania od Pana Ministra i Pani Burmistrz odebrali przedstawiciele szczególnie wyróżniających się firm, wymienionych w kolejności alfabetycznej: Ciepłownia Rydułtowy Sp. z o.o., Elektro-Instal, Gofeta Sp. z o.o., Kumar, Michael, Naprzód Sp. z o.o., Rydtrans Sp. z o.o., Zakład fryzjerski Styl, Zakład Robót Specjalnych Budowlanych Sp. z o.o., Zakłady Mięsne Berger.

Wyróżnionym przedsiębiorcom jeszcze raz gratulujemy, a wszystkim rydułtowskim przedsiębiorcom dziękujemy za pracę na rzecz rozwoju gospodarczego Rydułtów.

Krzysztof Kisiel
Prezes Zarządu
Rydułtowskiego Parku Przedsiębiorczości

Zapraszamy Na Turniej Brydża Sportowego

W dniu 7.06.2014 w piwiarni „Warka" odbędzie się turniej brydża sportowego
o puchar Burmistrza Miasta Rydułtowy
z okazji „Dni Stowarzyszeń", zapisy będą przyjmowane od godziny 9.00 do 9.45 w dniu turnieju a rozpoczęcie turnieju odbędzie się
o godzinie 10.00.
Zwycięscy otrzymają puchary i nagrody!
Turniej organizuje TMR
przy współudziale Miasta Rydułtowy.

Odpowiedzialność za organizację
H. Mańka

Zapraszamy Na Turniej Skatowy

W dniu 14.06.2014 w piwiarni „Warka" odbędzie się turniej skatowy
Grand Prix okręgu
z okazji „Dni Stowarzyszeń", zapisy będą przyjmowane od godziny 9.00 do 9.45 w dniu turnieju a rozpoczęcie turnieju odbędzie się o godzinie 10.00.
Zwycięscy otrzymają puchary i nagrody!
Turniej organizuje TMR
przy współudziale Miasta Rydułtowy.

Odpowiedzialność za organizację
H. Mańka

Nowy sklep LEWIATAN w Rydułtowach

Właścicielka KARASEK MARIA

SKLEP CZYNNY W GODZINACH
PONIEDZIAŁEK-PIĄTEK 7-21
SOBOTA 7-19
NIEDZIELA 10-18

ZAPRASZAMY!

Najserdeczniejsze życzenia urodzinowe dla Solenizantów z miesiąca czerwca!

Beata Gaszka
Krzysztof Jędrośka
Erwin Menżyk
Krystyna Kieś
Erwin Paszenda
Alojzy Barnabas
Kamil Wolner
Krystian Gajda
Anna Butwiłowska
Brunon Konieczny

Składa Zarząd TMR – u i Redakcja „Kluka"

Ogłaszamy konkurs:

„Na najpiękniejszy balkon”
„Na najpiękniejszą posesję”
Zgłoszenia do wymienionych konkursów przyjmujemy do 6 czerwca 2014 r.
(telefonicznie 32/414 00 66 lub 604 388 354, pisemnie na adres TMR-u ul. Traugutta 289, 44-280 Rydułtowy lub mail kluka.tmr@interia.pl).

W zgłoszeniu należy podać imię, nazwisko, adres i tel. kontaktowy.
Zgłoszone do konkursu posesje i balkony zostaną dwukrotnie ocenione przez członków Jury. Suma ocen będzie podstawą do wyłonienia trzech nagród rzeczowych (po 3 nagrody w każdym konkursie).
Zdjęcia wyróżnionych posesji (12) i balkonów (8) zostaną zaprezentowane na wystawce TMR-u na Dniach Rydułtów oraz w czasie uroczystości wręczenie nagród.

Organizator konkursu:
Towarzystwo Miłośników Rydułtów
Zadanie jest realizowane z udziałem środków pochodzących z dotacji Miasta Rydułtowy
Za organizatorów:
Henryk Machnik prezes TMR

Zaproszenie i regulamin

W dniu 17 czerwca 2014 r. w Rydułtowskim Centrum Kultury „Feniks” odbędą się występy zespołów wybranych spośród zgłoszonych, które spełnią wymagania regulaminowe. Występy mają charakter konkursu i odbywać się będą pod hasłem „Z wiosną w tle”.

Regulamin:
1. W występach mogą wziąć udział zespoły, chóry itp., które w swoim repertuarze zaprezentują program w formie występu scenicznego (do 15 minut), w którym znajdzie się śląska godka, pieśniczki o tematyce kojarzonej z hasłem, scenki tematyczne, pląsy itp., cenionym akcentem będą odpowiednio dopasowane do rodzaju występu stroje.
Oceniane będą:
Pieśni od 3-10 pkt,
Scenki słowne (żarty, skecze, wiersze itp.) 3-10 pkt,
Strój zespołu 3-10 pkt, elementy ruchu, taniec 1-5 pkt,
Ogólne wrażenie artystyczne 1-10 pkt,
2. Termin zgłoszenia zespołu do występu z propozycją programową do 5 czerwca zaś ostateczne wersje występu do 10 czerwca. Zgłoszenia telefoniczne 604 388 354 lub 32/414-00-66 mailem: kluka.tmr@interia.pl lub pisemnie Towarzystwo Miłośników Rydułtów 44-280 ul. Traugutta 289.
3. Zespoły które spełnią wymagania regulaminu zostaną poinformowane telefonicznie o kolejności występu.
4. Wszystkie występy zespołów zostaną nagrane a nagranie otrzyma każdy zespół. Informacje i relacje o imprezie ukażą się w gazecie Kluka, Na Ratuszu oraz na stronie internetowej TMR-u www.tmrrydultowy.pl.
5. Nagrodzone zostaną 3 zespoły i jedno wyróżnienie i te zespoły zostaną zaproszone do występów na Festiwalu Stowarzyszeń w dniu 24 czerwiec – rynek miasta.
6. Organizatorzy zapewniają poczęstunek dla zespołów, obsługę medialną i techniczną w czasie występów.
7. Dodatkowe informacje można uzyskać w siedzibie TMR-u lub pod nr tel. 32 414 00 66 bądź meilowo kluka.tmr@interia.pl oraz u Prezesa TMR-u 604 388 354.
8. Zaproszenie kierujemy do zespołów regionalnych, szkolnych, chórów z powiatu wodzisławskiego.

Zadanie jest realizowane z udziałem środków pochodzących z dotacji Miasta Rydułtowy
Za organizatorów: Henryk Machnik Prezes TMR

Zapraszamy

W dniu 23-24 czerwca na rynku w Rydułtowach odbędzie się „Festiwal Stowarzyszeń 2014” organizatorem festiwalu jest Zarząd Towarzystwa Miłośników Rydułtów zaś współorganizatorem Miasto Rydułtowy.
Zapraszamy stowarzyszenia, kluby, grupy, zespoły, młodzież i dorosłych do uczestnictwa w tej dwu dniowej imprezie.
Program 23.06
16.30 Happening o charakterze patriotycznym, zbieramy się na placu Szkoły Podstawowej nr.1 z balonikami biało – czerwonymi
16.45 Przemarsz defiladowy z towarzyszeniem Orkiestry KWK Rydułtowy na rynek miasta.
Umieszczanie baloników pod siatki (balony biało – czerwone) będą symbolizować gminy które zostały włączone do państwa polskiego w 1992 r.
Raport powstańczy grup środowiskowych składany przedstawicielom władz państwowych i samorządowych.
Okolicznościowe występy zespołu tanecznego, wokalnego, chórów z utworami patriotycznymi i śląskimi. – Występy wszystkich grup wiekowych na scenie.
18.30 Zakończenie
24.06
Przygotowanie namiotów i stoisk na rynku miasta od godz. 14.00 do 16.00
16.00 Uroczyste rozpoczęcie przywitaniem
Wystąpienie Burmistrza Miasta
Prezentacje poszczególnych organizacji przedzielone występami zespołów regionalnych i innych m.in. występ szkoły muzycznej.
Zwiedzanie stoisk przez zaproszonych oficjeli i media.
Konkurs z historii Rydułtów.
19.00 – 21.00 Występ zespołu muzycznego połączony z zabawą ludową.
Gwarantujemy poczęstunek dla występujących zespołów i obsługi stoisk.
Zgłoszenia do udziału, w tym potrzeby sprzętowe i czasy prezentacji przyjmujemy do 15 czerwca.

Tel. 604-388-354 lub osobiście w siedzibie TMR-u.
Koordynator projektu Henryk Machnik.

Ciepłownia Rydułtowy

moja największa szansa ciepło sieciowe ...

ponieważ jest wygodne, pewne, bezpieczne, czyste, pomaga ograniczyć emisję i jest przyjazne środowisku

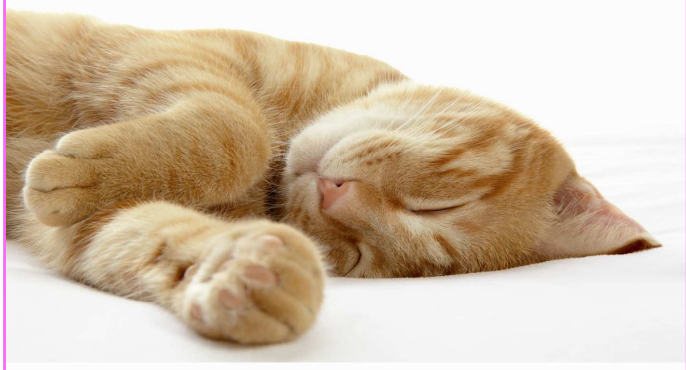

www.ryd.com.pl

Informujemy, że nasz hufiec organizuje kurs wychowawców kolonijnych. Kurs odbędzie się 7 czerwca od godziny 9.00 w siedzibie Towarzystwa Miłośników Rydułtów (rynek po przeciwnej stronie Straży Pożarnej, obok sklepu NEONET) **Koszt kursu wynosi 100 zł**. Wszyscy uczestnicy, którzy ukończą szkolenie otrzymają zaświadczenie o ukończeniu kursu wychowawców kolonijnych, uprawniające do bycia wychowawcą na obozach, koloniach i innych formach wyjazdów. ***Aby wziąć udział w kursie należy mieć ukończone 18 lat oraz wykształcenie średnie***.

Zapisy na kurs przyjmuje hm. Barbara Komarek pod numerami telefonów: 600 498 697, 510 096 538. Można się również zapisać, pisząc na adres zhprydultowy@wp.pl. W zgłoszeniu należy podać swoje imię, nazwisko oraz numer kontaktowy.

phm. Sławomir Duda
Z-ca Komendantki
ds. organizacyjnych

www.krajczok.pl

BS FORMAT
usługi rachunkowo-księgowe

44-370 Pszów,
ul. Pszowska 545
czynne:
pn.-pt. 8.00 – 16.00

kom. 604 379 530, 604 379 380 tel. 32 733 55 03
e-mail: biuro@bsformat.pl

BIURO RACHUNKOWE

1. roczne zeznania podatkowe, rozliczenia VAT
2. prowadzenie:
   - pełnej księgowości
   - książka przychodów i rozchodów
   - ewidencja przychodów dla ryczałtowców
   - usługi w zakresie kadr i płac
   - rozliczenia ZUS
   - obsługa firm pod względem BHP
3. kompleksowa obsługa osób prawnych, osób fizycznych, stowarzyszeń, fundacji oraz zagranicznych podmiotów gospodarczych.

*** realizacja recept**
*** szybkie terminy**
*** gabinet okulistyczny**
*** sprzedaż i aplikacja soczewek kontaktowych**
*** Szkła okularowe renomowanych firm**
***10% rabatu na soczewki firmy HOYA**

Posiadamy nowoczesny sprzęt diagnostyczny!

HOYA essilor JZO SOCZEWKI OKULAROWE

SŁAWOMIR WATOŁA

Rydułtowy, ul Plebiscytowa 15

tel. 457 87 01, 692 421 492

LEK. MED. MAGDALENA WOJTASZEK-PAWLIK
Wtorek, Sobota od 09:00
(na zapisy)
Piątek 15:00
(bez zapisu)

LEK. MED. WOJCIECH SZAREK

Środa od 15:00 do 17:00
(bez zapisów)
Sobota od 9:00
(na zapisy)
Bezpłatne badania wzroku i dobór

Kupon Rabatowy !
10% Rabatu przy zakupie okularów. Wystarczy okazać wydanie „Kluki" z tym ogłoszeniem.

BANK SPÓŁDZIELCZY
W WODZISŁAWIU ŚLĄSKIM
TEL 324553363, 324553442

Filia Rydułtowy
Ofiar Terroru 27
tel 324577291,324578533

- **Rachunki ROR**
- **Rachunki dla firm**
- **Bezpłatne rachunki pomocnicze na potrzeby projektów**
- **Rachunki oszczędnościowe i lokaty**
- **Międzynarodowe karty płatnicze**
- **Ponad 4000 bezpłatnych bankomatów w całej Polsce**
- **Kredyty na zakup kolektorów słonecznych z dofinansowaniem NFOŚiGW**
- **Kredyty konsumenckie oraz na działalność gospodarczą i rolniczą**

www.bswodzislaw.pl

ZBiMAx

otwarcie
nowego punktu
plus

Adres punktu:
PPHU ZBiMAx
44-280 Rydułtowy
ul. Ofiar Terroru 38a
tel. 32 457 87 31

Godziny otwarcia:
pon.-pt. 9.00-17.00
sobota 9.00-13.00

Wydawca: Towarzystwo Miłośników Rydułtów, Rydułtowy, ul. Traugutta 289, tel. (032) 414-00-66; Kolegium Redakcyjne (tel. 4140066); Red. Nacz. G. Krajczok, Z-ca Red. Nacz. M. Stebel, Sekretarz: E. Jankowska, członkowie: S.Brzęczek, M.A.Wieczorek, E.Jankowska, M.Stebel, J.Majer, Angelika Rzaczek, Kajetan Rak, Bogumił Kosowski; e-mail: kluka.tmr@interia.pl; nasza strona: www.tmrrydultowy.pl; Redaktor wydania: Henryk Machnik
Zdjęcia na zlecenie TMR wykonują: FOTO BARON Rydułtowy, ul. Ofiar Terroru 20a, tel. 4579177; FOTO SYCHA Rydułtowy, ul. Bema 22, tel. 4579242. Druk okładki: TMR
Materiały zamieszczone w „Kluce" są zastrzeżone. Redakcja nie odpowiada za treść nadesłanych do druku korespondencji.